Déconstruire l'antijudaïsme chrétien

L'Église et le judaïsme

Conférence des évêques de France

RELATIONS AVEC LE JUDAÏSME

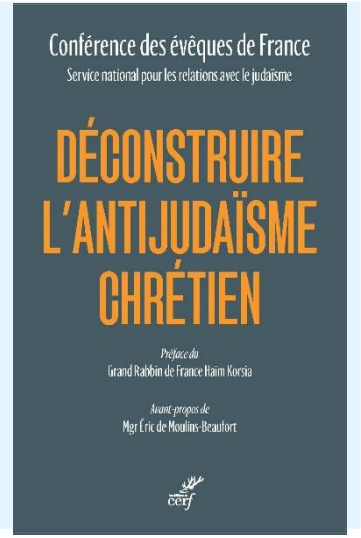

Il est urgent que les chrétiens cessent définitivement de se représenter le Juif suivant des clichés qu'une agressivité séculaire avait forgés… combattons avec courage les représentations caricaturales et indignes d'un homme honnête, à plus forte raison d'un chrétien.

in *1973, Orientations Pastorales, Comité Épiscopal français pour les relations avec le judaïsme*

L'Antisémitisme, l'Antijudaïsme

- À travers l'histoire, l'antisémitisme s'est décliné sur différents registres :
  - Religieux : cette dimension particulière de l'antisémitisme, est qualifiée d'antijudaïsme.
  - Économique : rapport à l'argent, complicité avec le « Grand Capital », mainmise du juif sur le monde, complot « judéo-maçonnique ».
  - Racial : cet antisémitisme va s'appuyer durant le début du XXe siècle sur la pseudo-théorie scientifique des races.

commons wikipédia.org

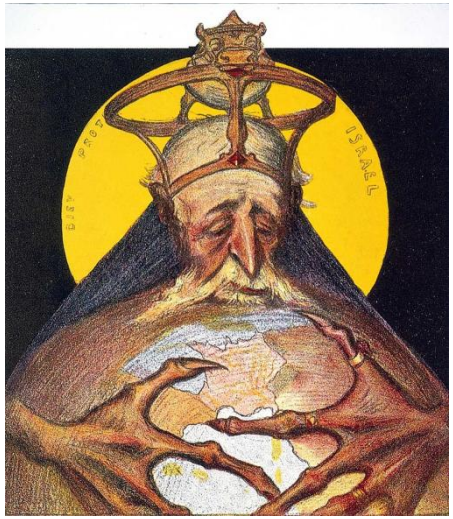

commons wikipédia.org

Conférence des évêques de France
RELATIONS AVEC LE JUDAÏSME

L’Antijudaïsme

- Pour les chrétiens, les juifs sont porteurs d’un message et d’une espérance autre que les leurs : en effet ils ne reconnaissent pas en Jésus le Messie des Écritures. Très tôt s’installe donc une concurrence entre les juifs et le christianisme naissant. L’enjeu étant les conséquences de la conversion de nombreux païens.

- De là naît l’**antijudaïsme** qui est une hostilité à l'égard de la religion juive. Il se développe avec comme ligne de force l’accusation de déicide, à savoir, faire des juifs les responsables de la mort de Jésus. L'attitude du christianisme envers le judaïsme a également été marquée par *la théologie de la substitution*, elle-même inspirée de la doctrine augustinienne du *« peuple témoin ».*

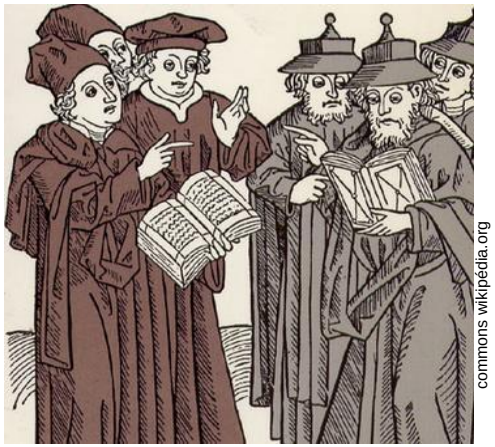
commons wikipédia.org

Une disputation, joute verbale entre Juifs et chrétiens

commons wikipédia.org

Des Juifs brûlés vifs pour profanation présumée d’hostie à Deggendorf

Conférence des évêques de France
RELATIONS AVEC LE JUDAÏSME

L’Antijudaïsme

- La théologie de la substitution veut démontrer que les chrétiens deviennent le peuple de Dieu à la place du peuple juif.

- L’Église se considère, dès le deuxième siècle, comme le « vrai Israël » (verus Israël) avec lequel Dieu a conclu une « nouvelle Alliance ». Beaucoup d’incompréhensions découleront de cette affirmation.

commons wikipédia.org

L’Eglise et la Synagogue, Notre-Dame de Paris

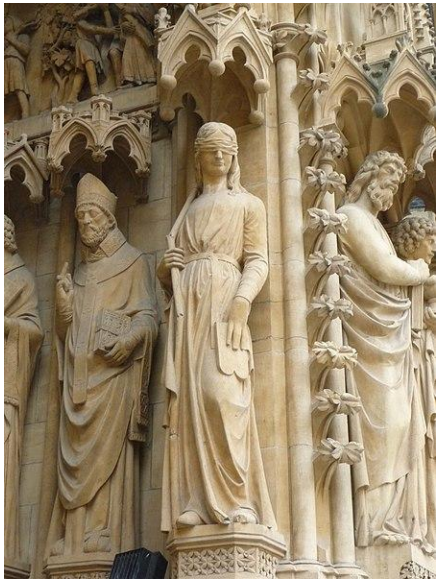
commons wikipédia.org

La Synagogue, Cathédrale de Metz

Conférence des évêques de France
RELATIONS AVEC LE JUDAÏSME

Le Concile Vatican II

- Depuis le concile Vatican II et la Déclaration *Nostra Aetate* votée en 1965, l'Église catholique a relu sa tradition et modifié son positionnement en réfutant explicitement et avec force les théories du « déicide » et la « substitution ».

commons wikipédia.org

Le Concile Vatican II

- L' Église a notamment revu
  - la liturgie stigmatisante du Vendredi saint, autrefois accompagnée de pratiques populaires humiliantes,
  - dans les homélies, l'opposition qualitative entre Nouveau et Ancien Testament,
  - la critique systématique des Pharisiens…

20 questions sur les mythes fondateurs

1. Dieu est-il violent dans l'Ancien Testament, amour dans le Nouveau Testament ?

2. Un lien spirituel entre Ancien et Nouveau Testament ?

3. Jésus est venu : Abolir la loi ? Dépasser la loi ? Vivre la loi ? Accomplir la loi ?

4. « Tu aimeras le Seigneur ton Dieu… et ton prochain comme toi-même » Un commandement de l'Ancien ou du Nouveau Testament ?

5. L'élection du peuple juif en fait-elle un peuple supérieur ?

6. La nouvelle Alliance remplace-t-elle l'ancienne Alliance et l'Église est-elle le nouveau Peuple de Dieu ?

7. Les juifs sont-ils responsables de la mort de Jésus ?

8. L'incarnation de Jésus aurait-elle pu se réaliser dans un tout autre peuple que le peuple juif ?
- Jésus juif

9. L'antijudaïsme
L'hostilité des chrétiens envers les juifs a-t-elle contribué à la Shoah ?

10. Les racines juives du christianisme.
Est-il essentiel pour un chrétien de connaître le judaïsme?

11. Que dit le Nouveau Testament des rapports de Jésus à ses frères juifs?

12. Le dialogue avec le judaïsme est-il nécessaire ? Spécifique ? Délicat ?

13. Les juifs pour les chrétiens, sont-ils : des frères, des pères, des partenaires, des croyants parmi d'autres ?

14. L'antisémitisme

15. L'interprétation des Écritures

16. L'Église a-t-elle toujours eu des relations privilégiées avec les juifs ?

17. Pourquoi l'Église exhorte-t-elle les chrétiens à aimer les juifs ?

18. Les chrétiens ont-ils pour mission de convertir les juifs ?

19. La nouveauté de l'Évangile conduit-elle à la substitution ?

20. La réconciliation juifs-chrétiens est-elle une nécessité ? Une chance ? Un danger ? Un non-sens ?

commons wikipédia.org

Dieu n'était pas dans le feu
(1 Roi 19, 12)

DIEU est-il violent dans l'Ancien Testament, amour dans le Nouveau Testament ?

Trop souvent encore, on entend dire que l'Ancien Testament révèle un Dieu de violence alors que le Nouveau Testament révèle un Dieu d'amour.

commons wikipédia.org

Le retour du fils prodigue (Rembrandt)

- L'Église insiste sur l'unité de la Révélation que Dieu fait aux hommes tout au long des Écritures saintes et sur l'importance de ne pas opposer le judaïsme au christianisme : il y a une profonde continuité dans l'unique dessein de Dieu.

- « L'Ancien Testament et la tradition juive fondée sur celui-ci ne doivent pas être opposés au Nouveau Testament de telle façon qu'ils semblent n'offrir qu'une religion de la justice seule, de la crainte et du légalisme, sans appel à l'amour de Dieu et du prochain » *1974, Commission romaine pour les relations religieuses avec le judaïsme*

- « Dans l'un et l'autre Testament, c'est le même Dieu qui entre en relation avec des hommes et les invite à vivre en communion avec lui ; Dieu unique et source d'unité » *2001, Commission Pontificale Biblique*

Conférence des évêques de France
RELATIONS AVEC LE JUDAÏSME

Un lien spirituel entre Ancien et Nouveau Testament ?

- L'Église, dès le second siècle, a vigoureusement repoussé la tentation de rejeter l'Ancien Testament sous prétexte que le Nouveau l'aurait rendu caduc comme le soutenait le Marcionisme.
- Plus récemment, elle a réaffirmé
  - Le rapport particulier entre Ancien et Nouveau Testament…
    - « Il s'agit de présenter l'unité de la Révélation biblique (Ancien et Nouveau Testament) et du dessein divin, avant de parler de chacun des événements de l'histoire, pour souligner que chaque événement ne prend sens que considéré dans la totalité de cette histoire, de la création à l'achèvement. » *1985, Commission pour les Relations avec le Judaïsme*
  - La révélation du même Dieu d'amour, juste et fidèle…
    - « Dieu est amour, il est donc juste et fidèle ; il ne peut se contredire, il doit se souvenir de ses actions merveilleuses, sa Gloire est en jeu, il ne peut abandonner ce peuple qui porte son Nom. » *1992, Catéchisme de l'Église catholique*
  - Le chemin pour trouver ses racines…

    « Sans l'Ancien Testament, le Nouveau Testament serait un livre indéchiffrable, une plante privée de ses racines et destinée à se dessécher. » *2001, Commission Pontificale Biblique*

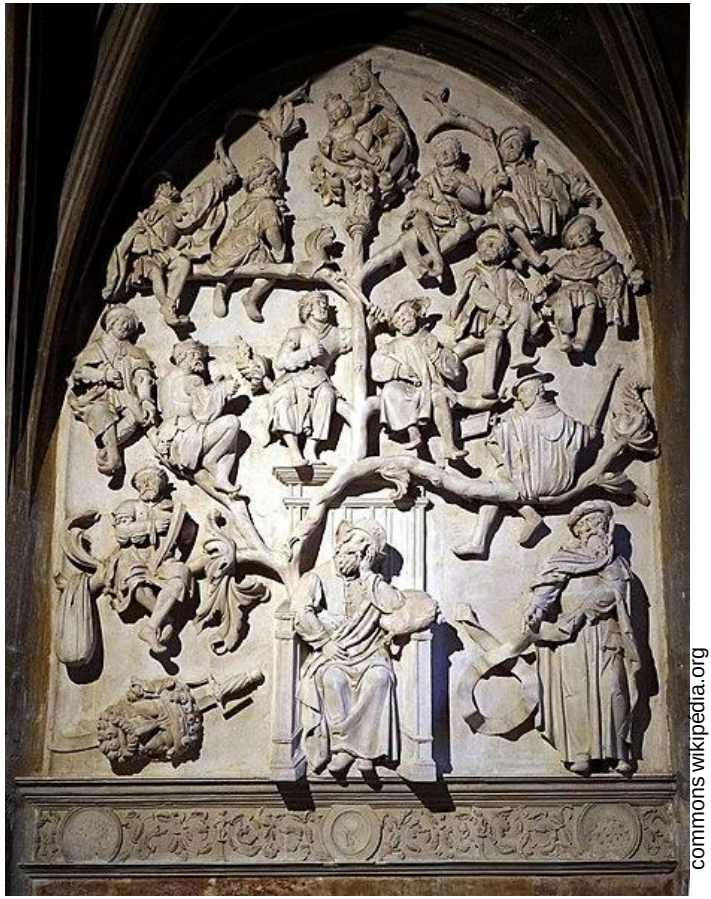

commons.wikipedia.org

L'arbre de Jessé

commons wikipédia.org

Jésus est-il venu abolir la loi ? Dépasser la loi ? Vivre la loi ? Accomplir la loi ?

commons wikipédia.org

A travers ces mots, s'insinue l'idée que les chrétiens n'auraient plus rien à voir avec la loi de Moïse

Question : comment les chrétiens comprennent-ils le rapport de Jésus à la Loi ?

- « Ne pensez pas que je sois venu abolir la Loi ou les prophètes : je ne suis pas venu abolir mais accomplir. Amen, je vous le dis : Avant que le ciel et la terre disparaissent, pas un iota, pas un seul trait ne disparaîtra de la Loi jusqu'à ce que tout se réalise. » *Mt 5,17.*

- « Jésus, le Messie d'Israël, le plus grand donc dans le Royaume des cieux, se devait d'accomplir la Loi en l'exécutant dans son intégralité, jusque dans ses moindres préceptes selon ses propres paroles. » *1992, Catéchisme de l'Église catholique*

- Dire que Jésus dépasse et accomplit la Loi, c'est dire qu'il l'approfondit dans la voie de l'amour ; qu'il va jusqu'aux racines de l'amour : jusqu'à livrer sa vie.

La Nouvelle Alliance remplace-t-elle l'Ancienne Alliance et l'Église est-elle le nouveau Peuple de Dieu ?

Il est nécessaire de connaître la signification de « nouveau » dans le judaïsme pour appréhender correctement ces notions. Le renouvellement, dans le judaïsme, est présent à travers toute la Bible. Nous pouvons le comparer au renouvellement de la lune, de chaque année : elle est la même et pourtant toujours renouvelée.

- Ce que dit l'Église : une alliance irrévocable, éternelle, jamais dénoncée
  - « Une catéchèse chrétienne véritable doit affirmer la valeur actuelle de la Bible tout entière. La première Alliance, en effet, n'a pas été rendue caduque par la nouvelle. Elle en est la racine et la source, le fondement et la promesse. » *1973, Orientations Pastorales, Comité Épiscopal français pour les relations avec le judaïsme*
  - « Ce serait une erreur de comprendre le caractère éternel de la nouvelle Alliance, manifesté par l'acte de Jésus, comme si tout ce qui le précède perdait son sens » *1997, Lire l'ancien Testament, Comité Épiscopal français pour les relations avec le judaïsme*

- L'Alliance Nouvelle ne se substitue pas à l'Ancienne Alliance
  - « Quand l'Écriture parle de plusieurs alliances, elle met en évidence la nécessité d'approfondissements et de reprises à travers le temps. Elle n'accrédite pas l'idée de la substitution d'une alliance à une autre, elle souligne au contraire la fidélité de Dieu et la continuité du projet divin initial. » *2015, Commission romaine pour les relations religieuses avec le judaïsme*
  - « La Nouvelle alliance ne remplace jamais l'Ancienne, mais la présuppose et lui donne une nouvelle dimension de sens… en s'ouvrant aux hommes de toutes les nations qui répondent fidèlement à son appel. (Za 8, 20-23 ; Ps 87) » *2015, ibid.*

Pixnio.com

Conférence des évêques de France
RELATIONS AVEC LE JUDAÏSME

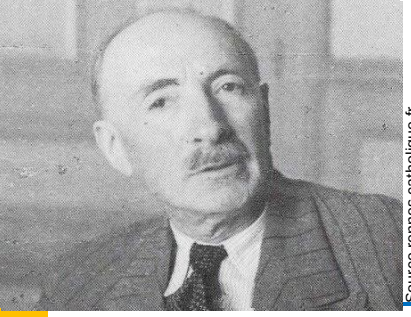

Source rennes.catholique.fr

Jules Isaac

Les juifs sont-ils responsables de la mort de Jésus?

Dès le début du christianisme, apparaît le terme de « déicide » pour qualifier le peuple juif : terme qui sera retenu dans la terminologie de l'Église jusqu'au XXe siècle.

- Le tournant des années 1960 et le rôle décisif de Jules Isaac dont la grande préoccupation, qu'il partagea le 13 juin 1960 avec le pape Jean XXIII, à Rome, était de faire comprendre aux chrétiens qu'il n'est pas « juste » d'attribuer la mort de Jésus au « peuple juif » qui, dans sa grande majorité, a écouté Jésus de Nazareth jusqu'au bout.

commons wikipédia.org

Jérôme Bosch, L'arrestation du Christ

- « Ce qui a été commis ne peut être imputé indistinctement à tous les juifs vivants alors, ni aux juifs de notre temps. » *1965, Nostra Aetate*

- « L'Église tient que c'est à cause du péché de tous les hommes que le Christ, dans son immense amour, s'est soumis à sa passion et à sa mort pour que tous obtiennent le salut. » (Concile de Trente) … Et que par ailleurs, les chrétiens pécheurs sont plus coupables de la mort du Christ que les quelques juifs qui y ont pris part – ceux-ci en effet ne savaient pas ce qu'ils faisaient – et nous, nous ne le savons que trop bien ! » *1973, Orientations Pastorales, Comité Épiscopal français pour les relations avec le judaïsme*

Conférence des évêques de France
RELATIONS AVEC LE JUDAÏSME

Pourquoi l'Église exhorte-t-elle les chrétiens à aimer les juifs ?

© T. Colombié

L'origine de la haine, c'est la haine des origines [D. Siboni].

L'histoire douloureuse des rapports conflictuels entre juifs et chrétiens va culminer avec la Shoah
L'Église nous propose un cheminement pas-à-pas pour arriver à un amour des juifs

- « Le juif mérite notre attention et notre estime, souvent notre admiration, parfois certes notre critique amicale et fraternelle, mais toujours notre amour. C'est peut-être ce qui lui a le plus manqué et ce en quoi la conscience chrétienne a été le plus coupable. » *1973, Orientations Pastorales, Comité Épiscopal français pour les relations avec le judaïsme*

- « Le dialogue n'est pas seulement un choix, mais un devoir, particulièrement au niveau théologique. Juifs et chrétiens peuvent s'enrichir mutuellement dans ces rapports d'amitié. » *2013, Pape François*

- « Juifs et chrétiens, les uns et les autres fils d'Abraham, sont appelés à être une bénédiction pour le monde, dans la mesure où ils s'engagent ensemble pour la paix et la justice de tous les hommes. » *1980, Saint Jean-Paul II*

Les chrétiens ont-ils pour mission de convertir les juifs ?

- « Bien loin de viser la disparition de la communauté juive, l'Église se reconnaît dans la recherche d'un lien vivant avec elle. » *1973 Orientations Pastorales, Comité Épiscopal français pour les relations avec le judaïsme*

- « En tant que chrétiens, nous ne pouvons pas considérer le judaïsme comme une religion étrangère, ni classer les juifs parmi ceux qui sont appelés à laisser les idoles pour se convertir au vrai Dieu. »
  2013, *Pape François*

- « En pratique, cela signifie que l'Église catholique ne conduit et ne promeut aucune action missionnaire institutionnelle spécifique en direction des juifs. » *2015, Commission Romaine pour les relations religieuses avec le judaïsme*

- L'évolution de l'Église sur ce sujet sensible a une portée théologique qui continue à être creusée. Elle est basée sur la reconnaissance du statut particulier des relations entre juifs et chrétiens :
  « La religion juive ne nous est pas extrinsèque, mais en un certain sens elle est intrinsèque à notre religion. Nous avons donc à son égard des rapports que nous n'avons avec aucune autre religion ». *1986, Jean-Paul II à la synagogue de Rome*.

- « Il faudrait parler plutôt d'un dialogue « intra-religieux » ou « intra-familial » *sui generis*. » *Les dons et l'appel de Dieu sont irrévocables (Romains 11, 29) Rome, 2015*

© Photo SNRJ

Conférence des évêques de France
RELATIONS AVEC LE JUDAÏSME

ANNEXES

- « Tu aimeras le Seigneur ton Dieu et ton prochain comme toi-même »
  Un commandement de l'Ancien ou du Nouveau Testament ?

- L'élection du peuple juif
  en fait-elle un peuple supérieur ?

« Tu aimeras le Seigneur ton Dieu et ton prochain comme toi-même » Un commandement de l'Ancien ou du Nouveau Testament ?

Ce commandement d'amour est le plus connu des chrétiens.

- Il ne faut pas oublier que « Tu aimeras ton prochain comme toi-même » est au cœur du « code de sainteté » dans le livre du Lévitique :
  - Tu ne te vengeras pas. Tu ne garderas pas de rancune contre les fils de ton peuple. Tu aimeras ton prochain comme toi-même. Je suis le Seigneur [Lv 19 18].
- Jésus reprend ces deux commandements s'inscrivant en continuité avec l'Ancien Testament :
  - Un scribe qui avait entendu la discussion et remarqué que Jésus avait bien répondu, s'avança pour lui demander : « Quel est le premier de tous les commandements ? » Jésus lui fit cette réponse : « Voici le premier : Écoute, Israël : le Seigneur notre Dieu est l'unique Seigneur. Tu aimeras le Seigneur ton Dieu de tout ton cœur, de toute ton âme, de tout ton esprit et de toute ta force. Et voici le second : Tu aimeras ton prochain comme toi-même. Il n'y a pas de commandement plus grand que ceux-là » [Mc 12, 28-31].

Falco / Pixabay

Le bon samaritain

Conférence des évêques de France
RELATIONS AVEC LE JUDAÏSME

L'élection du peuple juif
en fait-elle un peuple supérieur ?

- L'élection dans la Bible est liée à l'Alliance entre Dieu et le peuple d'Israël.

  J'établirai mon alliance entre moi, toi, et après toi avec ta descendance, de génération en génération. Ce sera une alliance éternelle ; ainsi je serai ton Dieu et le Dieu de ta descendance après toi [Gn 17, 7].

© Photo SNRJ

La circoncision de Jésus
Musée de l'église Santa Maria de San Sebastian

© Photo SNRJ

La présentation de Jésus au Temple
Musée de Vic en Catalogne

- Une élection voulue par Dieu et reconnue comme telle par l'Eglise
  - « Selon la révélation biblique, c'est Dieu même qui a constitué ce peuple, scellant avec lui une alliance éternelle et faisant reposer sur lui un appel que saint Paul qualifie d'irrévocable (Rm 11, 29). » - *1973, Orientations Pastorales, Comité Épiscopal français pour les relations religieuses avec le judaïsme*

- Pour Israël, l'élection n'est pas un privilège, mais un défi à relever sans cesse.

Conférence des évêques de France
RELATIONS AVEC LE JUDAÏSME

La déclaration des évêques de France le 1er février 2021

- « Lutter ensemble contre l'antisémitisme et l'antijudaïsme sera la pierre de touche de toute fraternité réelle…
  C'est pourquoi les évêques de France exhortent, non seulement les catholiques mais également tous leurs concitoyens, à lutter énergiquement contre toute forme d'antisémitisme politique et religieux en eux-mêmes et autour d'eux. »

Photo Guillaume Poli

Déclaration des évêques de France en présence des représentants de la communauté juive, le 1er février 2021

Conférence des évêques de France
RELATIONS AVEC LE JUDAÏSME